



Jaarverslag 2019
Stichting Voedselbank Aalst-Waalre

Maart 2020

Jaarverslag 2019 Stichting Voedselbank Aalst-Waalre

Het jaar in enkele hoofdpunten:

- Het aantal huishoudens dat wekelijks een beroep doet op onze voedselbank is gegroeid van 24 naar 41.
- Ondanks deze groei zijn we erin geslaagd om onze cliënten wekelijks van een ruim gevuld voedselpakket te voorzien.
- Onze vrijwillig(st)ers hebben een extra inspanning geleverd om dit voor elkaar te krijgen.
- In 2019 is de vrije keuze uitdeling ingevoerd. De cliënten ervaren het als zeer positief dat men nu zelf een keuze kan maken uit de beschikbare levensmiddelen.
- De sympathie van velen ervaren wij door de grote steun uit onze gemeente in de vorm van donaties.
- Opnieuw hebben we de onaangekondigde her controle van onze werkwijze in voedselveiligheid en hygiëne met de maximaal haalbare honderd punten glansrijk doorstaan.
- De samenwerking met de Voedselbank Geldrop-Mierlo is verder geïntensiveerd.

Aantal huishoudens aanmerkelijk gegroeid

Het aantal huishoudens dat wekelijks een beroep doet op onze voedselbank is in de loop van het jaar bijna verdubbeld. Het nam toe van 24 tot 41 huishoudens. Het aantal personen groeide van 60 naar 103, waarvan het aantal kinderen jonger dan 18 jaar zelfs meer dan verdubbelde: van 18 naar 41.

De grafieken laten de ontwikkeling van het aantal huishoudens en personen van week tot week zien in zowel 2018 als 2019.

In totaal hebben we in jaar 2019, 58 huishoudens met 145 personen voor korte of langere tijd ondersteund. Deze groei laat zich moeilijk verklaren. Het doorzetten van het economisch herstel gaat blijkbaar aan een deel van de bevolking voorbij. De per 1 januari 2019 landelijk iets verruimde toelatingscriteria om voor voedselhulp in aanmerking te komen zijn slechts een gedeeltelijke verklaring voor de groei. Daarnaast blijkt voor diverse huishoudens de samenloop van de Btw-verhoging op primaire levensbehoeften, de stijging van de ziektekostenpremie en het eigen risico en de gestegen energieprijzen problematisch te zijn geweest. Maar ook de toegenomen bekendheid van de voedselbank bij zowel huishoudens als hulpverlenende instanties heeft bijgedragen aan de toename van het aantal cliënten.

Er was een constante instroom van nieuwe cliënten (33), veelal personen en huishoudens met financiële problemen zoals o.a. cliënten die een echtscheiding achter de rug hebben of werkloos geworden zijn. De meeste huishoudens kwamen bij ons terecht via verwijzing door: Centrum Maatschappelijke Deelname van de gemeente Waalre (25), bewindvoerderkantoren (5), Diaconaal Noodfonds (4) en WEL Welzijn de Kempen (4). Slechts een beperkt aantal potentiële cliënten klopt op eigen initiatief bij ons aan.

Een aantal cliënten (17) is uitgestroomd dankzij een oplossing voor hun financiële problemen, waardoor zij boven de gestelde (landelijke) norm van Voedselbanken zijn gekomen. Overigens is de helft van de huishoudens maar korte tijd (korter dan een half jaar) aangewezen op onze steun, bijvoorbeeld als overbrugging naar een uitkering. In beginsel kan er – volgens landelijke afspraken - maximaal drie jaar gebruik gemaakt worden van de voedselbank.

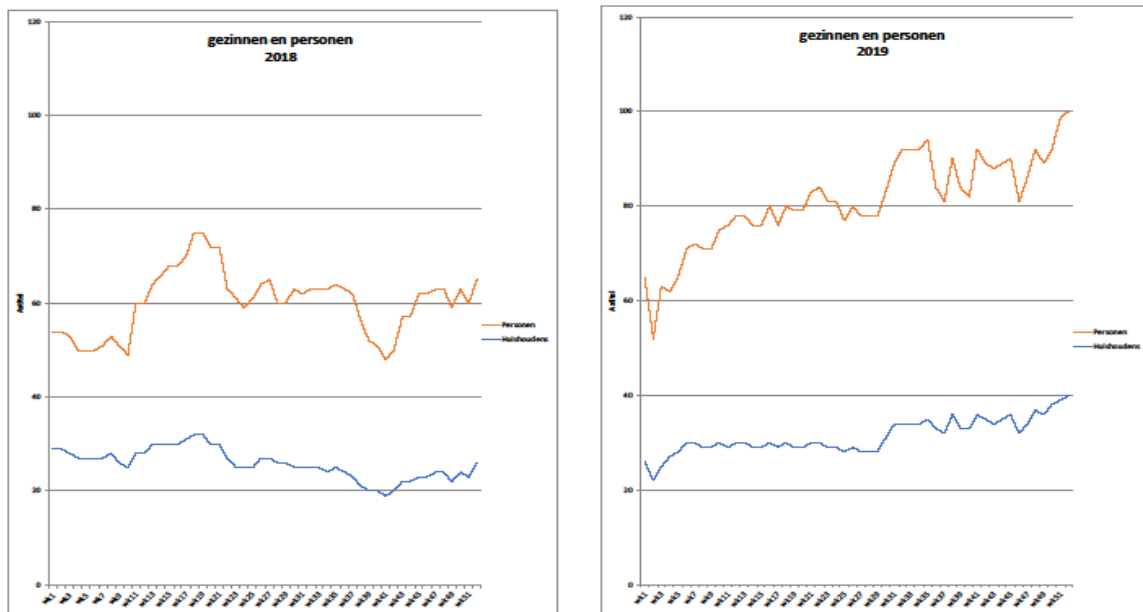

Zoals bekend zijn schulden er veelal de hoofdoorzaak van dat huishoudens aangewezen raken op een voedselbank. Er wordt daarom veel aandacht aan besteed om die huishoudens behulpzaam te zijn om blijvend uit de financiële problemen te komen. Zo wordt hulp geboden bij het vinden van financiële regelingen waar ten onrechte nog geen beroep op wordt gedaan. Daarbij is regelmatig sprake van laaggeletterdheid als een niet altijd onderkende oorzaak. Ook spelen werkloosheid, scheiding en ziekte, al of niet in combinatie, een rol. De intakebeoordeling (33 in 2019) en regelmatige hertoetsing (50 hertoetsingen in 2019) van de financiële situatie van de huishoudens geschiedt, uit een oogpunt van privacy, uitsluitend door de beide intakekers. Slechts in uitzonderlijke gevallen vindt overleg plaats met het bestuur.

Omdat we ervan overtuigd zijn dat niet alle huishoudens gebruik maken van onze voedselbank die daarvoor wel in aanmerking komen, proberen we voortdurend het bestaan van onze voorziening onder de aandacht te brengen van potentiële cliënten en doorverwijzende instanties. Landelijk is er in het kader van de landelijke *Vereniging Voedselbanken Nederland* ook aandacht voor het vergroten van de bekendheid van het voedselbankaanbod in de vorm van het project 'onder de radar', waaruit mogelijk ook voor ons aanknopingspunten ontstaan voor de lokale praktijk.

We hebben een informatiefolder beschikbaar om verdere bekendheid te geven aan het bestaan van onze voedselbank. Deze wordt binnen de gemeente op ruime schaal verspreid met het doel om meer mensen die onze hulp nodig hebben te bereiken. We realiseren ons hierbij echter wel dat laaggeletterdheid bij potentiële cliënten het bereiken van hen via een informatiefolder bemoeilijkt. Om potentiële cliënten te bereiken werken een groot aantal organisaties, waaronder onze voedselbank, samen in het *Netwerk Waalre Schuldenvrij* en in

een afstemmingsoverleg met o.a het Diaconaal Noodfonds, Vluchtelingenwerk Waalre en Thuisadministratie Welzijn de Kempen. Er wordt een gezamenlijke extra inspanning ondernomen om de huishoudens hulp te bieden bij het oplossen van hun schuldenproblematiek.

De maandelijkse aanwezigheid van medewerkers van het gemeentelijke *Centrum voor Maatschappelijke Deelname* (CMD) op ons uitgiftepunt in de Agnus Dei-kerk heeft ook in 2019 zijn wederzijdse meerwaarde aangetoond. Er is sprake van een laagdrempelige verbinding met het toegangskloket van de gemeente Waalre. Elke eerste donderdag van de maand is er een medewerker van het CMD aanwezig. Daardoor is voor onze cliënten de drempel laag om in contact te komen met de gemeente. De praktijk wijst uit dat deze eerste stap, die door meer cliënten wordt gezet, een aanzet is voor het verkrijgen van informatie over bestaande voorzieningen en mogelijkheden om er vervolgens gebruik van te kunnen maken. We zullen ondanks alle inspanningen overigens helaas moeten aanvaarden dat een deel van onze potentiële doelgroep niet openstaat voor onze hulp; een vergelijking met zorgmijders dringt zich daarbij op.

We hanteren een reservelijst met daarop een tiental huishoudens die het laatst zijn vertrokken, omdat ze geen recht meer hebben op een voedselpakket. Als we echter over voldoende levensmiddelen beschikken, stellen we wekelijks enkele huishoudens van deze reservelijst in de gelegenheid om toch een voedselpakket af te komen halen.

Verwerving en uitdeling van levensmiddelen

Dankzij extra inspanningen slaagden we erin om wekelijks te zorgen voor een vergroot aanbod aan levensmiddelen, om te kunnen voldoen aan de gegroeide vraag ten gevolge van het toegenomen cliëntenbestand. Onze levensmiddelen waren in 2019 afkomstig via/van:

Nationale voedselbank: 35%

Eigen inzameling (o.a. de maandelijkse mandenactie in de kerken, de vaste winkelwagen in AH-Aalst, spontane donaties van particulieren en bedrijven): 26%

Collega voedselbanken: 25%

Winkelacties bij supermarkten: 3%

Gekocht: 7%

Bakkers en supermarkten (overgebleven brood en andere artikelen): 4%

We zijn het afgelopen jaar overgestapt op een systeem waarbij de cliënten niet langer een door onze vrijwilligers samengesteld voedselpakket meekrijgen. De cliënten kunnen nu zelf, vergezeld door een vrijwilliger, in de uitdeelruimte een keuze maken uit de beschikbare levensmiddelen. De hoeveelheid producten die meegenomen mag worden is afhankelijk van de grootte van het huishouden. Dit nieuwe systeem zorgt ervoor dat cliënten niet teveel levensmiddelen meekrijgen, c.q. producten waaraan men geen behoefte heeft.

We mogen voor de wekelijkse uitdeling op donderdag tussen 12.00 en 14.00 uur gebruikmaken van een daarvoor zeer geschikte ruimte in het gebouw van de Agnus Dei-kerk. Deze huidige werkwijze is toereikend om de op dit moment van ons afhankelijke 41 huishoudens te voorzien van een wekelijks voedselpakket. Tweepersoonshuishouden kunnen wij – ter illustratie - wekelijks een voedselpakket meegeven dat gemiddeld bestaat uit 30-40 producten (consumenteneenheden). Vergeleken met veel collega-voedselbanken vallen wij hiermee in positieve zin op. Wanneer het aantal cliënten echter substantieel verder zal toenemen, zal dit echter om aanpassing van onze werkwijze vragen.

De eind 2017 in gebruik genomen opslaglocatie aan de Dreefstraat voldoet geheel aan de verwachtingen. Het voorraadbeheer geschiedt via het Excel-programma. Daarin worden alle gegevens van de binnengekomen (aantal, T.H.T.-datum, fabrikant, datum van ontvangst en opbergplaats in ons magazijn) en uitgegeven artikelen (aantal, datum en aan wie) vastgelegd. Hierdoor beschikken we steeds over een totaaloverzicht van de voorraad per artikel, met bijbehorende T.H.T (ten minste houdbaar tot) datum en toegestane overschrijding van deze datum volgens de regels van de *Nederlandse Voedsel- en Warenautoriteit* (NVWA).

We beschikken daarnaast nog over een beperkte opslagruimte in een berghok behorende bij een appartement dat ons ter beschikking wordt gesteld door woningstichting *Thuis*. Deze ruimte wordt in hoofdzaak gebruikt voor de opslag van drogisterijartikelen, zoals schoonmaak- en toiletartikelen.

Een zekere voorraadvorming in beide opslagruimtes is nodig, o.a. vanwege het wekelijks / maandelijks variërende aanbod van levensmiddelen en voor de opvang van piekaanvoeren, bijvoorbeeld in de decembermaand.

Aandacht voor voedsel- en arbeidsveiligheid

Onze voedselbank heeft zomer 2019, na de onverwachte jaarlijkse her controle, voor het vijfde achtereenvolgende jaar een positieve beoordeling voor behoud van het Inspectie-certificaat gekregen van *Houwers Groep* uit Geldermalsen. Dit betekent dat we wederom over een gedegen bewijs beschikken over een correcte manier van werken op het gebied van voedselveiligheid en hygiëne. Onze voedselbank behaalde opnieuw de maximaal mogelijke score van 100. De beoordelingsmethodiek van *Houwers Groep* is erkend door de NVWA.

Onze aandacht voor arbeidsveiligheid concentreerde zich vooral op het zoveel mogelijk voorkomen van de noodzaak om zware kratten te tillen. Vooral de hiervoor vermelde nieuwe wijze van uitdeling heeft hieraan bijgedragen. In 2020 zullen onze vrijwillig(st)ers worden bijgeschoold over aspecten van voedsel- en arbeidsveiligheid.

Samenwerking met de Voedselbank Geldrop - Mierlo

Deze bijscholing zal geschieden in samenwerking met de *Voedselbank Geldrop-Mierlo*. De samenwerking met deze voedselbank is in 2019 verder geïntensiveerd. Zo worden de voor onze voedselbank bestemde levensmiddelen bij het distributiepunt in Eindhoven wekelijks opgehaald door collega-vrijwilligers van de *Voedselbank Geldrop-Mierlo*. Om beide voedselbanken zoveel mogelijk te kunnen voorzien van een evenwichtig en volledig pakket aan levensmiddelen, wordt steeds intensiever samen opgetrokken bij de verwerving van levensmiddelen. Zo hebben een aantal vrijwilligers van onze voedselbank deelgenomen aan een winkelactie in diverse supermarkten in Geldrop, Heeze en Mierlo.

Deze samenwerking heeft een aanzienlijke meerwaarde voor beide voedselbanken. Wij danken onze collega-vrijwillig(st)ers van de *Voedselbank Geldrop-Mierlo* voor hun inzet ten bate van onze voedselbank!

Steun van velen!

De landelijke voedselbankvereniging gaat ervan uit dat de lokale voedselbanken zelf voor een groot deel van de inhoud van de pakketten zorgdragen. Dit lukt ons in toenemende mate! Zoals hiervoor omschreven slagen wij erin om als lokale voedselbank aanzienlijke hoeveelheden levensmiddelen in te zamelen.

Zo weten particulieren, scholen en bedrijven ons gelukkig regelmatig te vinden met speciale acties en donaties. De ervaring leert dat dit in het bijzonder in de decembermaand het geval is.

De *Adios*-jongerengroep van de Protestantse Gemeente Agnus Dei-kerk, een drietal bridgeclubs, en de basisscholen *Ekenrooi* en *St. Christoffel* verrasten onze voedselbank in december met een prachtige hoeveelheid levensmiddelen. De medewerkers van de *gemeente Waalre* leverden ook een bijdrage aan onze voedselpakketten. De landelijke actie ter inzameling van *Douwe Egbertspunten* bracht in onze gemeente zo'n 404.000 punten op. Naar verwachting zal dit onze voedselbank enkele honderden pakken koffie opleveren. *Omroep Brabant* heeft dit jaar afgezien van zijn jaarlijkse inzamelingsactie van levensmiddelen.

Van diverse particulieren werden in de loop van het jaar grote en kleine donaties ontvangen, bijvoorbeeld ter gelegenheid van een jubileum of verjaardag. Naast giften die we ontvangen op onze bankrekening ontvangen we ook regelmatig geld in enveloppen. Veel van deze financiële donaties worden gegeven met uitdrukkelijk als doel: de aankoop van extra levensmiddelen en non foodartikelen. Wij hebben daarvan in het bijzonder duurdere non-food-artikelen kunnen aanschaffen, zoals was- en schoonmaakmiddelen en toilet papier. De vele donaties en de prachtige resultaten van bovengenoemde acties tonen aan dat er in onze gemeente veel sympathie aanwezig is voor ons werk. Wij zijn alle gevers heel dankbaar voor hun donaties!

Verdere activiteiten t.b.v. onze cliënten

De cliënten van onze voedselbank zijn ook in 2019 in de gelegenheid gesteld om halfjaarlijks gebruik te maken van de *Kledingbank* in Eindhoven. Ook mogen kinderen (0-13 jr) van onze cliënten twee keer per jaar naar de *Speelgoedbank* in Eindhoven om daar iets uit te zoeken. Dankzij de landelijke *Stichting Armoedefonds* konden we de jeugd t/m 18 jaar in de gelegenheid stellen om bij *C&A* nieuwe kleding aan te schaffen. Ditzelfde fonds stelde ons ook in staat om een elftal kinderen te voorzien van schoolspullenpassen, waarmee kosteloos schoolspullen konden worden aangeschaft.

In dit verslagjaar konden de kinderen van onze cliënten ruimschoots deelnemen aan jeugdactiviteiten en vakantie-uitjes. Zo konden de kinderen gratis naar de lokale speeltuin *Klimbim*, meedoen aan de plaatselijke jeugdweek als afsluiting van de zomervakantie en konden zij – dankzij een subsidie van (opnieuw) de *Stichting Armoedefonds* - met hun ouders naar het attractiepark *Toverland* in Sevenum.

Deze vakantie-uitjes werden in het bijzonder door de kinderen met groot enthousiasme begroet. Al deze activiteiten vallen buiten de primaire doelstelling van onze voedselbank, maar worden van groot belang geacht voor de sociaal-maatschappelijke ontwikkeling van de jeugd uit 'onze' gezinnen; ook zij willen er zo volledig mogelijk 'bij horen' en 'meedoen' in onze samenleving.

De viering van Sint-Nicolaas en Kerstmis hebben we ook dit jaar niet onopgemerkt voorbij laten gaan. Onze cliënten werden in de gelegenheid gesteld om zelf een keuze te maken uit het beschikbare speelgoed voor het kinderfeest, bijzondere etenswaren en non foodartikelen voor kerstmis. De hiervoor vermelde 'reservegezinnen' werden voor deze gelegenheden ook uitgenodigd.

Planterij *De Pimpernel* stelde voor huishoudens die dat wilden kerstbomen beschikbaar, aangevuld met kerstbomen die door klanten van De Pimpernel waren geschonken. Deze kerstbomen werden met groot enthousiasme door ‘onze’ gezinnen in ontvangst genomen.

Bestuur en vrijwilligers

Het bestuur van de Stichting Voedselbank Aalst-Waalre bestaat per ultimo 2019 uit: de heren Tony Liebregts (voorzitter), Jan de Zeeuw (vice-voorzitter, coördinatie vrijwilligers), Theo Prinssen (penningmeester), Frank Kleintjens (voorraadbeheer en voedselveiligheid) en Victor Jurgens (secretaris). We zijn verheugd dat mevrouw Ger de Winther bereid is om met ingang van januari 2020 toe te treden tot ons bestuur. Mevrouw Leny Bontenbal woont als ondersteuner van de secretaris de bestuursvergaderingen bij. Er werden in dit verslagjaar vier bestuursvergaderingen gehouden in een vergaderruimte van de pastorie aan de Eindhovenseweg. Het bestuur geeft sturing aan de voedselbank als organisatie.

Eén vacature vroeg in het verslagjaar de bijzondere aandacht van het bestuur. Er moest worden uitgezien naar vervanging van mevrouw Joke Gelens. Zij was de vrijwilligster die jarenlang met veel inzet de intake van cliënten voor haar rekening nam. Joke Gelens had aangegeven deze taak te willen neerleggen. We prijzen ons gelukkig dat we de heren Jan Tielmans en Bert Waterschoot bereid hebben gevonden deze taak als team op zich te willen nemen.

Omdat onze voedselbank een wezenlijke functie vervult in het beleid ter bestrijding van de armoede in onze gemeente, heeft de gemeente Waalre besloten ons jaarlijks een subsidie van € 5.000 toe te kennen. Dit gebeurt op basis van de door de gemeente en onze stichting afgesloten prestatieovereenkomst 2019 t/m 2022.

De bestuursactiviteiten omvatten in het verslagjaar voorts o.a. de vaststelling van het jaarverslag 2018 en de begroting 2020, het vaststellen van het beleidsplan 2019 – 2022, het onderhouden van politieke en ambtelijke contacten met de gemeente Waalre en van contacten met andere vrijwilligersorganisaties die te maken hebben met armoede binnen de gemeente Aalst-Waalre.

Door het bestuur wordt deelgenomen aan de regiovergaderingen van de ‘*voedselbankcluster Eindhoven*’, bestaande uit de voedselbanken van Eindhoven en omliggende gemeenten. Deze bijeenkomsten worden vijfmaal per jaar georganiseerd, ter uitwisseling van ervaringen en onderlinge afstemming van beleid. De bijeenkomsten vinden steeds plaats bij een van de deelnemende voedselbanken. Ook neemt het bestuur deel aan de halfjaarlijkse vergaderingen met het *Voedselbanken-regiobestuur Brabant-Zeeland* en de viermaandelijks algemene ledenvergaderingen van de landelijke *Vereniging Voedselbanken Nederland*. Ter vervanging van de Stichting Voedselbanken Nederland regio Brabant-Zeeland, is te Tilburg de *Vereniging Voedselbanken Regio Brabant-Zeeland* opgericht. Deze vereniging zal dienen als regionaal overlegplatform en zal de samenwerking tussen de voedselbanken in de regio en het regionaal distributiecentrum in Tilburg bevorderen. Dit distributiecentrum vervult de belangrijke functie als ‘tussenstation’ voor de verspreiding van de landelijk ingezamelde levensmiddelen.

Het bestuur is ook belast met de voorbereiding van de kwartaalbijeenkomsten van onze vrijwillig(st)ers. Eens per kwartaal wordt tijdens een bijeenkomst van alle vrijwilligers het

dienstrooster voor het komende kwartaal vastgesteld. Tevens wordt dan bijgepraat over actuele zaken en worden daarover zo nodig afspraken gemaakt.

Halfjaarlijks wordt een informele vrijwillig(st)ersbijeenkomst georganiseerd, met een hapje en drankje: een nieuwjaarsbijeenkomst in januari en een zomerbijeenkomst in juli.

Ultimo 2019 bestond het actieve vrijwillig(st)ersbestand van onze voedselbank uit 28 personen. We hebben van drie vrijwillig(st)ers afscheid genomen; we konden een viertal nieuwe vrijwillig(st)ers verwelkomen. Afgelopen jaar werden we geconfronteerd met een aantal ziektegevallen en ziekenhuisopnames bij de vrijwilligers. Gelukkig kon dit worden opgevangen door de bereidheid tot extra inzet van collega-vrijwillig(st)ers. We hebben te maken met een vergrijzing van ons vrijwilligersbestand. We zullen ons dan ook blijvend moeten inspannen om dit bestand uit te breiden met vrijwilligers van zo mogelijk wat jongere leeftijd.

Raad van Advies

Onze voedselbank beschikt sinds 2014 over een raad van advies. Deze bestaat uit zes personen, de heer H.C.R.M. de Wijkerslooth (voorzitter), mevrouw M.T.L. Brenninkmeijer en de heren P. Broekmans, H.M. Don, J.W. de Theije en A. de Wilde. De adviesraad heeft een tweërlei functie.

Enerzijds staat het onze voedselbank met raad en daad bij om het functioneren ervan verder te verbeteren. Anderzijds is het voor potentiële donateurs van belang dat de leden van de adviesraad vertrouwen hebben in het werk van de voedselbank. De raad van advies en het bestuur vergaderden in 2019 tweemaal gezamenlijk. Dit gebeurde in hoofdzaak aan de hand van de bespreking van het jaarverslag 2018 en de begroting 2020.

Financiën

De financiële jaarstukken 2019 zijn door het stichtingsbestuur vastgesteld en door een kascommissie gecontroleerd en in orde bevonden.

De staat van Baten en Lasten over het boekjaar 2019 en de Balans per 31 december 2019 zijn samen met de vergelijkende cijfers 2018 en de begroting over 2019 als bijlage aan dit jaarverslag gehecht.

Dankzij een aantal onvoorziene donaties, vooral ontvangen in het laatste kwartaal van 2019, kon het jaar worden afgesloten met batig saldo van €14.506 terwijl in de begroting nog gerekend werd met een tekort van €4.120. Een verschil van meer dan €18.000. Reden genoeg om hier even verder op in te gaan.

We werden blij verrast door diverse bijdragen, groot en klein, die we ontvingen. Zo mochten we bijdragen ontvangen van verschillende particulieren, bedrijven en instellingen waar we niet of voor een lager bedrag op gerekend hadden waardoor we aanmerkelijk meer ontvingen dan voorzien was in de begroting over 2019. Vermeldenswaard zijn de (onvoorziene) bijdragen:

- €3.000 (onvoorzien) van meerdere particulieren;
- €10.000 (onvoorzien) bestemd voor de bevordering van maatschappelijke deelname van onze cliënten en hun kinderen;
- €1.500 (onvoorzien) van verschillende bedrijven, o.a. kringloopwinkel De Kempen, Onroerend Goed Waalre en Pimpernel;

- €2.500 instellingen, o.a. Agnus Dei kerkgemeenschap, Rabo Club Support, Vereniging Voedselbanken Nederland;
- €3.500 (deels onvoorzien) hebben we ontvangen van Stichting Armoedefonds waardoor we in de gelegenheid waren om de kinderen van onze cliënten samen met hun ouders/verzorgers een bezoek te laten brengen aan attractiepark Toverland en konden we hen ook een royale kledingcheque (naar eigen inzicht te besteden bij C&A) uitreiken;

In het afgelopen jaar zijn we met de Gemeente Waalre een prestatieovereenkomst aangegaan voor de periode 2019 t/m 2022. Deze prestatieovereenkomst voorziet in een voorlopige jaarlijkse subsidie van €5.000 die jaarlijks op basis van rapportage en verantwoording definitief gemaakt kan worden.

De eerder genoemde welkome bijdragen waarborgen dat we nu en in de toekomst onze cliënten kunnen blijven voorzien van een volwaardig en gezond voedselpakket en dat de kinderen van onze cliënten kunnen blijven meedoen aan sociaal maatschappelijke activiteiten.

Tenslotte: een woord van dank!

Wij danken allen die het in 2019 hebben mogelijk gemaakt om onze cliënten wekelijks te voorzien van een goed gevuld voedselpakket. In de eerste plaats gaat onze dank uit naar al onze vrijwillig(st)ers en de leden van de raad van advies, maar daarnaast ook naar allen (winkeliers, organisaties en particulieren) die met giften, groot of klein, ons werk hebben ondersteund. Wij hopen op ieders steun te mogen blijven rekenen.

Maart 2020

Bestuur van de Stichting Voedselbank Aalst-Waalre

Telefoon: 06 49424336

E-mail: info@voedselbankaalstwaalre.nl

Internet: www.voedselbankaalstwaalre.nl

Bankrekening: NL30 RABO 0159 1603 16

ANBI-nr.: 85 17 54 545

K.v.K.-nr.: 55533809

Stichting Voedselbank Aalst-Waalre te: Waalre

Stichting Voedselbank Aalst-Waalre

te: Waalre

K.v.K. Nummer: 55533809

ANBI-nummer: 8517.54.545

<i>(na verwerking resultaat)</i>	01-01-2019 t/m 31-12-2019	01-01-2018 t/m 31-12-2018
----------------------------------	------------------------------	------------------------------

AKTIVA

inventaris BW	4.441,65	2.189,88
Voorraad Levensmiddelen	0,00	0,00
Liquide middelen	52.375,93	40.556,35
Vorderingen/overlopende posten	36,24	3,75
totaal	56.853,82	42.749,98

PASSIVA

Bestemmingsreserves	30.000,00	21.000,00
Algemene reserves	26.198,47	21.691,48
Schulden/overlopende posten	655,35	58,50
totaal	56.853,82	42.749,98

	01-01-2019 t/m 31-12-2019	Begroting 2019	01-01-2018 t/m 31-12-2018
<u>Baten</u>			
Overige baten	30.945,53	9.025,00	18.681,12
Bijdragen van gemeente	5.000,00	6.600,00	1.410,00
Resultaten voorgaande jaren	0,00	0,00	201,03
Som der baten	35.945,53	15.625,00	20.292,15

Lasten

Besteed aan doelstellingen	8.055,03	8.500,00	7.074,79
Bijzondere Doelstellingen	4.698,00	3.500,00	5.674,05
Huisvestingskosten	7.096,77	6.380,00	4.992,03
Kosten beheer en administratie	2.588,75	2.365,00	2.827,45
Som der lasten	22.438,55	20.745,00	20.568,32

Saldo van Baten en Lasten	13.506,99	-5.120,00	-276,17
Vrijval Reserves	1.000,00	1.000,00	0,00
Exploitatieresultaat	14.506,99	-4.120,00	-276,17

Verwerking van het expl.resultaat

toevoeging aan Res. Bev. Maatsch.			
Deelname	-10.000,00		
Mutatie Stichtingsvermogen	-4.506,99	4.120,00	276,17
	-14.506,99	4.120,00	276,17